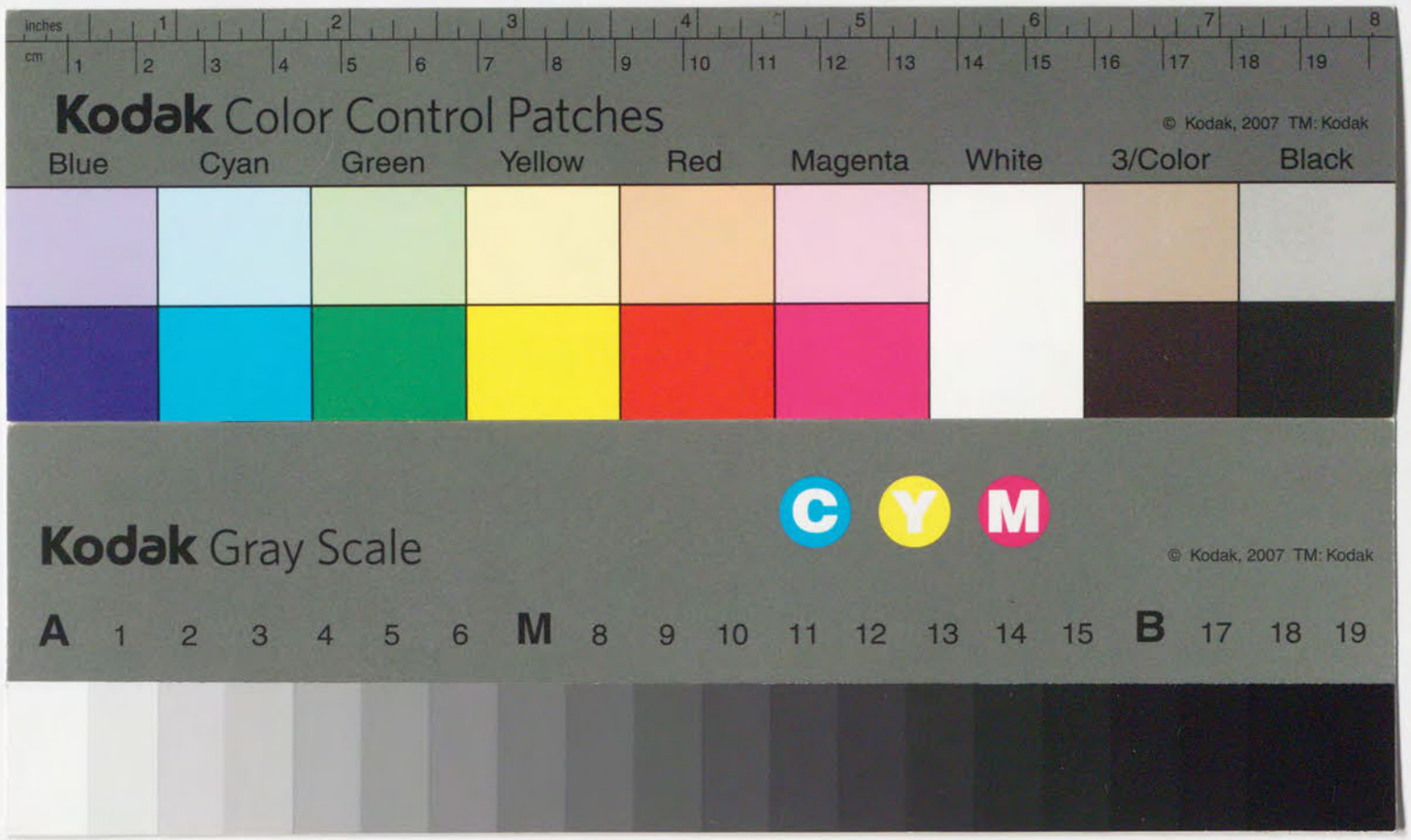
inches
cm
Kodak Color Control Patches
© Kodak, 2007 TM: Kodak
Blue
Cyan
Green
Yellow
Red
Magenta
White
3/Color
Black
Kodak Gray Scale
C
Y
M
© Kodak, 2007 TM: Kodak
A 1 2 3 4 5 6 M 8 9 10 11 12 13 14 15 B 17 18 19

無聲詩稱於漢籍序

學也志何學爲人之道也爲
人之道何爲作而已矣先生
之生相時無爲作也正作時當
下和平五作不時則國家國
家乎國家之澤

鹿生子往之明也、為人立
本分之一月而論其明也
蓋祖先有見於此、若夫進
素之後者、劍士獄卒、宮女是也
放佚輕窕、走卒越漢匹國
遷之長鐘、念佩以集東觀

也、然拜手同人、人倫之鬼魅
所排地詞手接強赦讒經公
之膝焼詞章野臣僂鳴府
涛似之難也尚矣、宗教之灌
獨之從冠葉公渉葉慮河
高緣力費渇極何在丢稀緩

然因其筆平生以詞章博人何
不識一讀之雷動凡詞章筆
之無不在世也此常余恍
於此而自擔無讓其人作
者道之出來者如朱子之蓋洞既
若其為著也於是揆揚文公

之無以從浣嗟其道任而狂叟
子有之曰哉之也無不如附之乃
為深切著明也故不法浣之
瑤送像語之以光者無家
為續無否筆接擦多而至
之筆。余則狂國為書

之生意象一覧能無象而
鑿識真典起也旅手而起韻
探求語而習俚俗雅而意
学接引譚　首拝譚擇國
家明作之学也余書日風乎字
能博也亦調之生強美也無要

係於獨常民懿善志絶意学
也予書曰泮為序庠学校
以喜雅之　此所以明人作也漢書
田之
于和爾三年庚戌春三月
珍重撰於浪華新家舎

清風涼河家

今昔忠孝五常名義繪鈔巻上

白鹿洞掲示

白鹿洞書院ハ匡山又廬峯の下にあり唐乃徳宗の貞元年中李渤といふ人其兄李渉と此所に隠居し讀書を業とし白き鹿を畜ひ給ひしより白鹿洞と名付られ其地湖水に臨み四方ハ山まてかこまれたる中に洞あり江南第一乃勝地なり宋の太宗の時勅額を賜ひ学寮となりしに南渡の後むなしく荒果たり南宋の孝宗の時に朱子南康軍乃役人となられし時百姓に同じく其古跡残り得たるを尋て修復を志し願ひ出されねがひけれ

又勅額もあり講堂も立派に立ち蔵書も大分ありて来
一かどの学校となりて元明にいたりても有しとぞ
掲示とハかゝげしめすと訓て諸の告ぐにかゝげて諸生朝夕に
あきと目当にするものなり扨朱子此時分すへ所々の学校
にても学規と云ものを定め沢ハ学校ハ大勢人の寄集る
ものゆへ法度制札の類なくてハ叶ハね朝夕此法をきめより
起居飲食等まで法式ありそれに背くものハ過銭するの
罰あるの類ありし今朱子の意ハ学問ハ古の聖人をもりやうに
牢へ推込て責立るやうに法せめてすゝみ学で有したゞ人の

生れ乃侭ハすぐに仁義忠孝の身なりされども気質の欲
まよひの濁りと出まて後乃人欲の垢つきとてけがれし故へ学問を
して磨立ねば本法の筋がちがふ由へ夫を教へて本法乃仁
義忠孝の身になさしめるより外に何も外にせねのじや
なれば推付ることもならん事もない由へ学規もいらぬやうなれ
禁制札ハいらね只唐虞三代孔孟以来此学脈で人を教
ゆる道も学者の学ぶ筋も古へより如何にもかわらね
聖賢乃詞をかつまりと看板にかゝげ此学校に入るものハ
師弟ともに是を目当にせよとなり

白鹿洞之圖

父子有親君臣有義夫婦有別長幼有序朋友有信

扨此よつ何乃教書もゐくかゝれしめされたるハ凡そ人と生まるからハ世五ツ乃内でないものハなんぼ聖人賢人といふもおのずハないこ此五ツのありに親とありて子とかぞへられ子となりてハ親を大切にいたしむ乃が法ま其のきまりたる法が聖人ぞゆくま此五ツハ唐土だけの教でハない日本でも天竺でも西洋でも凡そ人たるものハ自然と身が其とふりに動く中うに生きて居るを五倫といふ又それありのおしへ誠又教といふ其親が子をかはゆがる子が親を大切にいたし抑もなどの教ハ無理に聖人がこしらへられたものではない皆銘生まると持て居る也固よりあるといふ義で固有ともいふなきを父子有親君臣有義などいふ有といふハ根から生えぬいて居るぞ凡天地の間に居るものハ何によらず固有乃持まへといふものがある火ハ燃る為ハあつぐれ砂糖ハあまし山椒ハからいれなど夫々乃持まへぞ人ま此五ツのものが居るのも持まへで外より付たものではない然るに火乃のくるハおそれしく人を育てる切がきても悪くすると大火事となり人までも焼殺に又水乃なかれも田地るとど

やしなハずハ其本大ひなきぞや財にしてハ法れとなり人も
家も流れ出するので父子君臣もみだれさると子があやを
教し家来が主人を殺をせうあるが出来るハいかにといふに是ハ
造化のありて生化ハとかく気が主となりて働くとの事ハ理
とちがひ働きがはやいゆけでとかく偏に行はれたが流れのあく
理のはうりまへをきらいがらハあれど気にいづみまちくじ
すぎ出来るなり其内に人ハ万物乃霊といふていふ訳を
さとらぬので其霊あるゆけれ欲のはうへ走くのも一ぞんと
愚ていゝど白れ色ハいろうて潔にあし垢の付のもそら乃

色よりハ一妻あるがよし其上父子ハ自然と親が
いふも双方よりかはいがりいとおしむ味ひの有ものなれと
彼人欲乃垢が付くとそのかはいい子がうとく悪さやうに
なり大切であるしね親をそろくと怨むやうになる流ハ親を
後妻の愛にあらがきるより子乃可愛さが妻の方へうつり
子ハ又それを怨むから自分も妾あるをとおしら、親の
いとをしさが妾乃かたへ移り何をしても親乃味ハわかれども
わがまゝにすまるより文法の親乃味を裏へつるなりその
あまり我よりあたへ流れゆく也絵まハ浅ましれるものにある是式

さてあらし本法乃そのまゝする此名を学とふ学の目あてハ
外の事ハあらい世又のりのある夫が法る我人乃身のうへの
ことうしいくバ此又のとのが本法にあると堯舜三代のごとく
太平となり又是がゆがむと意仁の末のごとく大乱となり
上まてハ天下国家にかゝり下でハ素人乃身のうへで何ぞ
父乃なる子の事ら君たる臣の事ら夫婦乃中ら兄弟
のかのざら明らかれいせてかのの事よりいろく変化して我
身乃上ハ云に及バず終に天下の大事となることもむ
しも唐も日本も治とお家流も本乃又ぞでないとい

ことハなんにもなきバ凡学問のうち此五倫の教など大ひなるものハ
なひ夫也ずん一番にかゝげおきと出し示されたるなり

父子有親

父といふハ親の事子といふハ子の事なる親といふハおや
よりハ子がかなしくいそくそも生まれ落より成長に
いたるまでいつまでもかはいの一念ハ恭さるもたのむ
為ハあひ父子ら親ハ大切なものじや此道理にてかなしがりて
下さるハ誠に有難きものじやと思ひ我身此子ハ孝を上で尽さ
何一つでも親へつくしをつむあるやうにする是が人と生るゝと
自然に持て居る也固有とも有といふものゝ其中に混投にハ

むかし曾子といふ孝心乃人
ありけり或とき山へ薪を伐りに
往しに宿に来客ありて母
曾子のはやくかへれかしと
思へどもほど遠き山迄へ仕招も
なくふと思ひ付る事あり山の
方へむかひ我手の指をかむと
かみぬれバ曾子ハ山にて胸ふん心
なく薪を採て取られしまゝ急ち

胸騒ぎせし也是ハいかなる母の
御身のうへ覚束なしと走る
とるものも取あへず家へ帰りければ
母ハ何事もなくいそがしきを
まちかねられし也いかやうと問
けれバ母仰らるゝハ客ありし
ゆへ汝を呼ばむと指をかみしと
語られしとぞ先心通じ親と子ハ
血脈流通のものゆへ親の心の

に見出さるゝものあれバなり又或ハ親に不孝なる者あり其親公儀へ訴へけれバ速てあまりにゆく御白洲へいでされバ御奉行其不孝をのがさずねがひと仰付らるゝのあるかかと思を入探ゑなりくれバ御奉行の仰られし其方此後乃真中に凹だるものハ何物ぞ孫ありと答れバいやく夫ハへソとハ誤りホゾといふありホゾといへハ本此実にある花乃ホゾとあるしるものホゾ落て菓となる其方が臍をみよ親の身より生れて其方が生るといふハ親と子との続あれバ孫の緒といへひもがつゐてあり

そのひもの緒が孫ありて其通りに来るといふと親の身を分貴ひ血孫流のものが親をそまつにするいと浅我ありし嗚され有きバさしもの不孝ものも大に哉しく前非をくやミ孝子に成しとぞ夫也子が病といふてもするか怪我でもすると親ハ我身の病気よりも心をいため苦しミ寝食も忘き介抱ハ又医者方へ走り回くそこのあそねと大かた東る門へ出てハ内にたちこれ祈いの手行しく居るなれバ遊も事です書き長くもあそうあらと床もやらん業事居ものあり子たるものハ其親乃

ひとゝなりて徳行あらざれバ用事すくなし次第一足も
ちやくゆく先門口より出るとうけやき只今ゆるしと喝ふ
べし何ぞも親の恩ある事を体見若哉かゝぬやうにまもる
第一乃孝行なり彼らも我身を気つけのと心づくかるべし髪
一筋爪の端までも皆親乃物なれバ大切にすべし其
訳ハ血脈流通の事にぞ背香のまた鳥山にて恵を渡
しのに高僧なり其由来を尋ぬるに恵をとん白衣たる時毎く
山谷に托鉢に出て鶴の巣に雛鶴あるを見て捕へかへり
其後らくらび先の樹乃元へ放されバ亢鶴一羽育て

西へかへりて東へゆきつ帰りくとさ母やうて往還より
と弓に矢はさみひ云と射さバいやまさしたのつぎさ我
射ぬきさり家に持ゆりて庖丁せしに胴腹へ何乃あるも
あなりて手肉ハ切抱まてきざみしあつくぐるしくにありて哀べ
是を見て大に驚き曰く我得まる焼野の雉子救は鶴子に
迷ふねへ雉とのと我先に雛鶴を捕し其後も松樹乃
辺りを去りもさりて悪をさましくしも声もし射先しるに此渋
佛しさま我人るまで有るるから鳥獣のむも者多りと大
悔と忽ち弓矢へを折捨て其まゝ高山に入て飯に一生を

あし虎渓三笑といふあり此通人を
初編鳥獣まで皆く親乃
血統子にはぐれて子を恋る
悲しみに肉身を砕あるまじく
人ハ万物の霊として親子乃恩を
しらざるものはいかんやましてし
前にいふ人欲のれより
親を始づれは寸親乃恩味哉
表よりのいかしもられハ

渓の橋を渡らじと誓ひ
ありけるにその
友に陶淵明陸
修静といふ人
ありける招び
往きしに其帰る時名残
をしさに門口まで
手を携へ送り出てそゞろに虎渓の橋を
越えりしを三人手をうち大に笑ひし

ちかけど政宗の刀が赤錆に朽さらし戻りきし同おふ
見ゆれども磨きえの明光しさ流政宗ありけるよしなれが
付とぞであいることとられしのぞ虞舜帝とかれ孝子の
親に瞽叟といへる人あり妻ハ舜を生落し一世をさりし後
添に象といふ弟生れ其後妻の邪心より舜の成長に
あたるがひ父母に孝を尽し弟乃象をいつくしみ近所隣ハ
いふに及ばず遠近在々までも舜の人がらあるることを称賛
せしかバ継しき母の心よりますます舜をにくみ殺さんとはかり
風にあしくもせ夫乃瞽叟へ悪さまに讒するに舜ハ一ろ

天もうらみかこたずますます父母と弟を大切にしつひ耕し
漁又陶のやきものなどいろいろ稼をなし親を行不足なき
やうにしけるに其時の帝乃帝堯とていたつて聖徳の君
ましまし帝が舜の唐國中で大孝あるを聞し召し是に
天下をゆづらんとて二人の姫君娥皇女英といふを舜に
めあはせしのひ御男子丹朱以下九人を家来になし天下
萬民のこゝろをも試んと結構な御殿成かまへめしおかれ
されバ継母ハますます継子がにくみのほども止む時なく
稀く舜をぞにくみ弟象又舜ハ此結構の結構る事を

ありけれども何乃恨むる色なく父母の心に入ね
ることを苦しみたまひうろ〳〵と貧窮人乃居所もなき
ゆへおそくに蒼り象も又あざむかれ悪人にて或時
母と云合せ舜を殺さんとし父へ相待せし瞽叟も同
意して舜をのぼらせ廩乃屋ふきをさせ舜の梯子をとり
ぐるりより火をかけられ舜は幸に笠を持ければ鳥の
翼のごとくにして飛下りて難をのがれけり二人は大きに仕損じ
されども又謀計をめぐらし今度は井を浚へさせ舜此井
乃底へのりおりしを見すまし大石を落したり然るに

舜ハかねてより井乃かたはらに身をかくすべき穴を堀り
おきたりしかバ石の落るとき彼穴に隠れ忍びたりけり是
とは知らずして上にハ親子三人大ひに悦び喜びあへりしと
共に象ハ得たり顔にて兄を殺せし上ハ全く都君乃
智略ハわが兄の家に有る牛や羊や倉ハ老人方へ進ぜんが
弓矢琴ハ我方のもの嫂一ツハ二人の娘おそさし添己が
宿の妻とせんと言て揚々として舜の御殿へ往けれバ琴の音の
きこゆる也彼美人をかへんと案内もなく彼戸を開けるに
あらいかに舜ハ悠然として琴を弾じ居たりけれバ象ハ大いに

あきれはてゝ口のうちにてもあらんかぎりにまかせて問れけさ
井の底乃ことハかまハず出かけしに久しく逢い
ませねど此目にかゝる事ハ来ましと云ければ舜ハ其詞を
大に悦びのいろふにあいやさしき詞を吐き居たると兄弟
かうして来りしまこと是まで苦労せしが伏ひ多くて宰相に添
ひろうまでハ亥に滞留し我為にあるを言どもれと程
其後も猶あしく父母へ孝を尽しのひけれバいつかの添
瞽叟も鎮心し終に慈父となりしとぞ是瞽叟れ心に
舜がつきくるしかれども舜の厳き中に能よくそうろうて

えの光を磨かしらずあれども瞽叟の如き親といへども
あらざれバ何程磨ても光ハ出ねども其親といへども其行をせバ
おそ終に慈父となられける是を以て見るにいよ／＼父子有
親といへる詞の不朽の名言なるかなうろかなる親は子たる
もの父母の気に入らねを恨み親の行しきやうに思ふとも
彼磨ざるの玉にかねとむべし舜を以て手本とあるべきバ
いふ独孝行のなしかねとある子ハ孝行の道
是く天性にぞ我親も孝慈の人は沢山にあり
手一二をいへど僧の母に事て孝を尽くせし者極めて

貧しかるに母老衰て三度の食事に魚肉なけれバ得食ず
僧つねに買て進しに其頃白河法皇仏法御信仰の余
りに殺生をきびしく禁制せられけれバ魚売なくその
なくして魚を買ふ事叶ねバ母ハ食事のすゝまねバ日々衰て
弱られ今ハ便もなく見へ申さバ僧かなしみにたへかねて
自身に桂川へ行れ二ッの魚をとりて帰り母にすゝめんと
する所を此所の役人に見付られ役所へ引居られ
拷問ありしに彼僧少しも驚て云御上の御法度を背
恐ざるにあらねども我ハ僧となり殺しける魚

殊含ふさく戒法ゆるに生
ある魚を漁る事ゆるさる
忌思し夫といふ殺生
戒を犯ゆる深き子細乃
ゆる事そうし一僧ありて
とく老母八十に及び性
質魚肉でなくバ含ずか
バ年老て力なく、然し
其院御上の御觸にて魚を

買ふ事なくバ母なる老
あれは死なんとれ定業
でなく魚の為に死ぬる
ぞの然しされ刑る深き
に及びしかり夜ふ一ッ乃
取たり此魚川へ放つとも再び生流なかし卒母によく
含一口でもそれと蛇ゐるしば其時ハいかなる刑にゆふとも恨
おし出あげうしれハ親一人子一人れ年よわれば母上がよろ紀
あとめ事しのよやらんと夢も惜まに涙者きバつ座の役人

皆感涙を袂にしぼりて斯る由法皇に奏しけれバ不便の事に
思しめされ命を赦されしのミか金帛数多給りしとぞ
又橘逸勢の娘ハ父のさすらへ人となり配所へ行向く
かちはだしにて深く護送の役人に附そひて来りけれバ
逸勢ハ体を損ハれ見くるしかりしまゝに終に駅にて身まかりぬ
娘悲しみ限りなく孝養して逸勢死せる所に庵を結びて
埋葬し墓のかたハらに小屋をしつらひ尼となりて法名妙沖と
て朝夕ひたすらに世を逃れ深く平治の乱ともなり
死しての後君を継し孝子として親を敬ひ給る徳あり

しかれども平相国の世男子ハ残されども
乗興の良臣ハ隠るゝ事なく彼
寿永乃戦ひに平家の一族
源軍に追ハれ帝の御艦を
目がけ逃のびる漂中も一陣
目ざ渡しけれ大将ハ平家に名
たゝ流新中納言知盛卿なり
同じく艦にとりつきけるに
知盛卿ハ曹て武蔵守なりし

ゆへ其人どもふかんじ源その多くして士ハ武蔵守殿
まして数多の源軍追れきたりぬるに其嫡子知章ハ
今年十七歳の若武者天性至孝乃人なりされバ此乃親
をみかへりて父上にむかひのぼる事をおもひて一命乃
程もなかりし此有様ハ落のびんとしけるもなほ大将
刀を向にかざしてはせ群がる敵の中へ脇目もふらず切て入
難なく一騎を切らせの上此隙に御父卿ハ御船へと遁させ
のち扨知章ハ終に乱軍の中にうち死しのち又知盛卿も
子の討死をよそにみて逃るやうの人なれバ○など也

急にハかくらきこじ帝大事の一念にていかれ童子を捨
らきたり夫をみる人々敵も味方も天晴けなげの
振舞やと誉ぬものそなかりき此等ハ実に有難き
亀鑑ともいふべし

君臣有義

朱子小学編集の遺意にあらひ前段父子に親ぶ
忠孝の人を出しおきに此段君臣乃事をとらえ思
なり扨君とハ主人の事臣とハ家来召使の事なれバ
抱ときりみをさだく規矩にて曲尺乃おしく此義にかけ
てみん家とその安穏不足など統く君家その持

そこで君ハその○を能くし
く臣を使ひ作麻の縄を
のりして君に事ふるなり君
よく臣を使ふ事礼を以てし臣
君に事るに忠を以てすと云も
同じ事なり君が臣を使ふハ
我まゝひましそのまゝ自由
にありそふるものなれども
義の曲尺をちがへ無するる

めと礼儀をもつて又臣が
君に事ふにいろ/\往々気に入
ことよりも義の規矩の背
き阿諛苟合するもさうで
ない不忠のものハもつとも道
よりや君より義の規を見
非道なるや親なき師なくバ
幾度も諫むべし礼記に道合
バ服従し不可ならバ去也

いかに君の無道なるを知りながら諫をも申さざるは不忠之
諫めて聞入ざれば速に去べし禄に引され寵栄に目がくれ
君の悪事をも見捨置て民を害する事をしらざるは
是忠義の親をそむく行作なり禄や官位に目がくらむ
より起る事也是君臣の名は天来れども義のかたを失ふ
これ等はあしかれぞ且父子の親の親乃字は父子の心に固有
し然ば君臣の義乃字は君臣とかろみるよりに則となるを
あきは同く固有とくずるおしの遠ひはり故に君臣とかろみ
たるよりて君より臣城に使に思ひ恩恵をされ臣より

君を大切に忠義を法られるはえらのるありけるひは
その身をもしちう須先祖累代より君恩とかろみ来る
上でいふと恩義よりて上の父子の親乃如くの味ひ
あるなり君は臣を不便がる臣は君を大切におもふて
矢張義の筋にて事の宜ではきど其親にかかる卒これ
君臣とはおしし筋目遠ふあり故に君用ひく君臣の大
義は縁なり韓退之の拘幽操のすぢや請献遺言の筋
は君臣と志めかうんざ上の恩義にて古までに尽きしは
君臣の大義がほせぬといふものぞ誰も知りなるあぢし

彼紂王の極道悪を諫めて殺さるゝ人数まさまじ其中に九
侯といふを殺し同鄂侯乃諫めれしに是をも並せ殺して
塩漬にするを世の中を周の西伯後に継して文王といふ武
王の父君なり嘆じて云のひ当流は我不便なりとて主君紂
王を諫め聖賢の君となれる様にと念じてぞあれる
伐んとする事の猶豫しさまよと大息せられしを紂王後に待
常に吾を排流なりとて西伯を羑里といふ牢舎に囚く
らるゝ事七年の久しきに及べどもおしも恐むる色なく
静に伏義の易をより演じ文琴を弾じて居たまひしが

其曲乃名を拘幽操といふ是ハ韓退之の擬撰なれどもよく
文王乃心を云尽せりと程子朱子ハ評論せり其卒章に
曰臣罪當誅天王聖明なりと此詞ハまことに至極の忠
おさりなれ一寸だめしになりはしてもいるとはかしかせね
ひなきハ織小聖明の君なりといふ事なり又紂王比悪逆が
西伯の耳にかゝらぬ事ハなれ共なるにつきぞ折ハ伸られ
ぬ様是ハ西伯乃諂といはんならば更に西伯の徳
ふより起るまでその悪りに主君が妲己の色におぼれ
聖廉悪来の侫奸に迷ひ給ふ事なれ人を殺し民を虐げ

長夜の飲酒池肉林乃奢り鉅橋廩蓄聚斂いたしハ
炮烙又ハ銅柱乃燔刑或ハ男女を赤裸にして酒宴の庭にて
淫をおこさせ酒興をたすくるなど金銀の費日ニ巨万を重
百姓ハ剥るゝごとくに虐げ人くるしみ神いかりたまひしを
西伯ハ臣として紂が諫め育つる子乃悪き也天王ハ聖明に
ましませども紂ハ悪人どもの言ニ迷ひて左様になりしハ
のぶハ諸侯が罪ありゆくにすゝめまゐらせんとても言訳なしと
申されけるので太切に思ふ主君の悪ハ日月ニ見へなど
ら見ん臣が浅ましく道理乃所あるとのうたり凡そ恨みるもの

地獄のごとくなれバいかなる主君にても
率へらるまじといへるハむかし又唐玄や陶淵明や文天祥
謝畳山などの忠義に感じせられしも同く仁の忠義乃
清き流れなり又耳利左衛門乃家士に米倉表次郎と
いふ勇士ありけり松山の合戦に多く流乃九郷腹を清くねかさ
ニ血筋に満て終に死せんとし或醫のいふ中ニ聰馬乃
糞を酒にて解き飲めバ其血下りて愈べしといへるまゝ
法の膳にて進むるといへども表次郎ハ首をふり回不食
其名の疵ハ療治にかへがたし士たるものハ未矢丸

剣鋒にて死するとおそれ天下
にもせん夫に何ぞや牛るの
糞まで含して命を延んと
せバ中〳〵人の物笑ひにも成
ぬべし我ハ父して飲ずと肯ハ
ざれバ左衛門是を少て待て
勇士の不便のゝあり何卒
して助けさしたひまざく
ち病床に来りて掃しなし

云ある事ハおもや表汝病体
少入よ生らき命を無理に
死なんとす流ハ忠義に非じ
癈害生して命を大切に返し
再び主家の用に立んとする
おそ実に忠臣といゝくれた
存る糞を含ふを恥うしそ
ゆかいぞや余が毒味してそ
せんぞし進獄に命じて大ある

盃ハ馬の糞を沢山にいれ酒にて解せ右衛門二口三口飲て
さあ喜次郎飲むべしとさし出しけれバ喜次郎
ハ為ゞき涙をながし何ぞや相手に及ぶべきと盃を受て
呑ミ干しけれバ程なく血を下しまて癒えけりとぞ宜なるかな
家来を愛する事又此の如くなれバこそ忠臣の出
来ざらんや古くより明君賢将の下に忠臣義士多く暗
君愚将の下に不忠諂諛の者多しこれを推するに天下
の善悪ハ人君薫陶の致す所なるべし中古楠公の属まで
足軽小者の末に至るまで皆忠義の士であらざるハなくまた

足利高氏の旗下又ハ譜代恩顧の家々師直師泰を始とし
石塔仁木山名杉本三浦富山赤松等の諸大名一
人も忠義の士なし近世までも豊臣関の下ニハ勇士を
数多ありしかれども忠臣ハなし実家の御旗下を忠臣義士林の
おとし是全く主に智と徳あれバなり又ニ梓渕小源ぞ
重光ハ総澤の主人にて家師家後に事ふ明実の従ひて
よりて道遠ら田舎に潜み居まゆ同ニ吉和元年平
氏より城の資永に命じ本家義仲を攻しむ高祖東後
も資永に属し横田川原の合戦に平軍利を失ひ東後ハ

源氏の士西七郎廣助に殺さる小源太重光ハ郎とゝも紛
らバ名よやう吾讒言に逢ひかく逃去れどいへども幾度ハ
主人家後一大事の戦ひあり故ハ名よあへ木曽ちう主人
乃弟の上心えあしともろしたれ戦場に出る小主氏経
指抱と足あゆバ兎角する内明暮よ逢ひ主人討死の招
子我哉矢庭に敵陣へ跳入廣助を目がけ大よ呼ばゝて曰く
汝ハ西七郎にてあるぞや我ハ主君富部殿の御内よて一臈尚
千と呼ばれし源小源太重光なり吾さるよ汝伏に急り主
君御最期の場よいて合さバ何卒一度汝首にならんとも

汝目小鬼り使者の通事を申さんと廣助を目がけ進む
事きバさしもの西七郎も叶ハじとや思ひけり逃足に
逃出源を重光ありとうけきさなくも敵よ後を見する
ものぞ小ざきバとて命を助くぞよや現在主君の敵何ぞ
ゆるさべきんやと難なく追付二打三打するよとみえしが
終よ首打落し主君の首をとらんとしそろの小高手よ
居へ参らせ涙を流して曰く我飛あくして追ふれし故
の合戦乃汝紛叶はバ旅流る殺も我ハ敵の為よ命を顧
のへ我まども尚の敵を討とあたれバおもしハ修羅の妄執我

鬱々来るに足る何卒我勲章をゆるさせ給へとかきくどく
志ざし深きゆゑ我子が亡骸を出世の望ミにかへしと左の手に
二ツの首をひつさげ右の手に大太刀を振回し敵の中へ切
入て悉く数討死をぞしたりける我子が流儀し家角我部の武勇
に家の流の風までおのれを知る我恥ち我先きとし討死を急
ぐ悪ふきるとも我が遠も出来るまで其ぞつゞき籠城ちかど
好るまも目をかけ候只戦場にて悉く数討死するを勇士
乃本意と心得給ひ乃先途を見届る者なく立づ死家も滅
するに至り三国の諸葛孔明ハ先帝の遺詔を承て後帝

劉禅をとりたて種々の難儀を凌し合戦し又趙宋の陸
秀夫趙世傑などハ幼主に付そひ崖山にて船くつがへ
りお帝と倶に水に溺るまで先途を見とゞけ又明の末に国
姓爺朱成功も韃賊にさへらるゝ再び大明の天下に引起
さんと永明王をもり立て台湾といふ嶋に居て大明の
正朔を奉じけり又日本にても玉井新二郎といふ者の
奥親にさらし給を合せ信雄に背しが父三郎が蒲生と
ちかふ約を反かく立寄りしを搜出して桜田河原にて
磔にせらるゝ三郎女蒲ハ子の新次郎と呼びて汝今度君の

國性爺大に
韃靼と戰ふて
忠勇とあらはれ

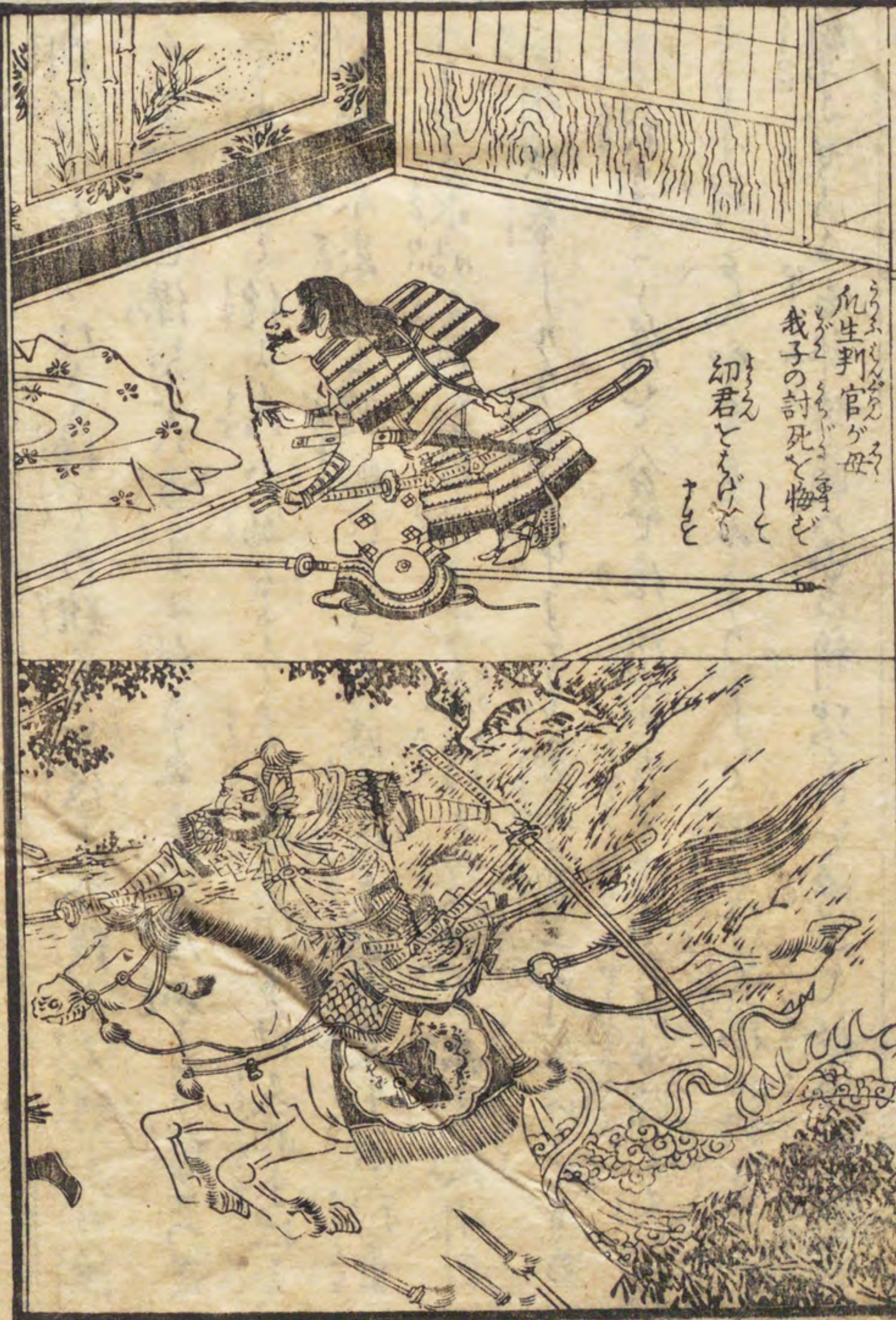
乳生判官が母
我子の討死を悔ずして
幼君とみちびき
まもる

御仇とむらひ小留の家をおこさんと志しかゝる士の本
意君生前の悦たりしてれを見て父子三人さり清きを
らみかゝらし其後殺されしかど織田家の刑罰仁者の道
ふかなはざその暴逆総て令せざることなりし男子が事若
婦人ふも振別の人を延元年中新田義貞越前金崎の城ふ
籠る兄生判官保ち其才義継源琳と経ふ次郎義助
の嫡男義治をもりたて杣山城ふよりある或時里見時成と
大ねらして金崎と根ふ織ね事所恭軍勢を敦賀ふ出し
座り戦ふ保ち其才義継甥の七郎里見時成とわものふ

今昔忠孝
白鹿洞掲示

五常名義絵鈔巻下

黒田孝隆父宗圓ことふ主人小寺政職ふ疑ま
ゝ人ゝ姫路の城ふ籠城せんと云時孝隆名ある
育ハ御ふことわりなれども今病といへんふまかせしハ
聞き入ず必ず主君ふ殺くと人ゝ訴られんて士の志
ふかなはざ君ふ忍ひて思ひ入る我むねのむねしくあらん
ハ運のきはめなきハ力なし我一人誅せられたりとも如何
ふせん此姫路をだにもたもちえ天下の安危蔵
月をへずして定るべしとてそ待る他の思んざれバ